J. W. DE JONGH EN
A. G. VAN POELJE
HERZIEN DOOR
J. OTTE

80 JAARTALLEN

BEHORENDE BIJ DE

KLEINE VADERLANDSE GESCHIEDENIS

B

ACHTTIENDE DRUK

J. B. WOLTERS - GRONINGEN, BATAVIA

12 016 104

Deze tachtig jaartallen voor de vaderlandse geschiedenis, waartussen ook enkele voor ons land gewichtige feiten uit de wereldhistorie zijn opgenomen, zijn bestemd om door de leerlingen van de hoogste klasse der lagere school van buiten te worden geleerd.

De illustraties naar „gelijktijdige" afbeeldingen hebben de bedoeling het jaartallenboekje wat smakelijker te maken.

Op verzoek van enige gebruikers zijn ook enkele jaartallen onzer koloniale geschiedenis opgenomen.

KONINKLIJKE BIBLIOTHEEK
27095014

TACHTIG JAARTALLEN

BEHORENDE BIJ DE

KLEINE VADERLANDSE GESCHIEDENIS

B

DOOR

J. W. DE JONGH EN A. G. VAN POELJE

HERZIEN DOOR

J. OTTE

GEILLUSTREERD MET REPRODUCTIES
NAAR „GELIJKTIJDIGE" AFBEELDINGEN

ACHTTIENDE DRUK

DALTONSCHOOL
GLO
DE
BLIJBERG

f 0,50

BIJ J. B. WOLTERS' UITGEVERSMAATSCHAPPIJ N.V.
GRONINGEN — BATAVIA — 1949

BOEKDRUKKERIJ J. B. WOLTERS' U.M.

DE TIJDVAKKEN ONZER VADERLANDSE GESCHIEDENIS.

Men kan de geschiedenis van ons vaderland in de volgende zeven tijdvakken verdelen:

I. De Voorhistorische tijd, tot ± 50 j. v. C.
II. De Germaans-Romeinse tijd, van ± 50 j. v. C.—400 j. n. C.
III. De Frankische tijd, van 400—900.
IV. De Graventijd, van 900—1581.
V. De tijd der Republiek, van 1581—1795.
VI. De Franse tijd, van 1795—1813.
VII. De tijd der Koningen, van 1813—heden.

VRAGEN: Hoe lang duurde de Germaans-Romeinse tijd?
Hoeveel jaar duurde het Frankische tijdvak?
Hoeveel jaren rekent men voor de Graventijd?
Hoe lang duurde het tijdvak der Republiek?
Hoeveel jaar duurde de Franse tijd?
Hoe lang duurt reeds de tijd der Koningen?

I. De Voorhistorische tijd.

± 20 eeuwen v. C. Langs drie verschillende wegen trekken enige volken, waaronder de Hunnebedbouwers, ons land binnen.

7de eeuw v.C. De Kelten dringen langs de Rijn in ons land.

6de eeuw v.C. De Germanen vestigen zich in ons land.

II. De Germaans-Romeinse tijd.

Ongeveer 10 j. v. C. De Romeinen onderwerpen de Germaanse stammen hier te lande.

De Bataven en Kanninefaten vestigen zich in ons land.

69 – 70 n. C. De Bataven en Kanninefaten komen onder Julius Civilis en Brinno tegen de Romeinen in opstand. Cerialis bedwingt hen.

402. De Romeinse legers van de Rijn teruggeroepen. Ons land bewoond door drie Germaanse volksstammen: Friezen, Franken en Saksen.

III. De Frankische tijd.

600 – 800. Evangeliepredikers in ons land. Willibrord, eerste bisschop der Friezen, heeft zijn zetel te Utrecht. Bonifatius, de Apostel der Duitsers, bij Dokkum vermoord.

768 – 814. Karel de Grote regeert over 't Frankische rijk. De Friezen en Saksen onderworpen en gedwongen het Christendom aan te nemen.

810 – 1010. Invallen der Noormannen. Twee eeuwen lang teisteren zij het Frankische rijk.

IV. De Graventijd.

1096–1291. Kruistochten naar het Heilige Land.

13de eeuw. De graven van Holland Willem II en Floris V geven aan de poorters van verschillende steden stadsrechten, vrijdom van tol of een jaarmarkt.

14de eeuw. Vele steden in de Nederlanden bezitten reeds schone kerken, kloosters en een prachtig stadhuis; o. a. Utrecht, Dordrecht en Middelburg.

1428. Jacoba van Beieren, gravin van Holland, Zeeland en Henegouwen, moet al haar landen aan haar neef, Philips van Bourgondië, afstaan.

15de eeuw. Grote bloei der Nederlandse gewesten. Prachtige bouwwerken in de Nederlanden. De boekdrukkunst uitgevonden.

1477. Karel de Stoute sneuvelt bij Nancy. Zijn dochter Maria volgt hem op en huwt met Maximiliaan van Oostenrijk.

1492. Columbus ontdekt Amerika.

1515–1555. Karel V heer der Nederlanden, koning van Spanje en keizer van Duitsland.

1517. Begin der Kerkhervorming. Maarten Luther.

1543. Alle Nederlandse gewesten onder Karel V verenigd.

1555. Karel V doet afstand van de regering. Zijn zoon Philips II volgt hem op.

1566. Smeekschrift der edelen. Hagepreken. Beeldenstorm.

1567. Komst van Alva. Oranje vlucht naar Duitsland.

1568. Begin van de 80-jarige oorlog. Slagen bij Heiligerlee en Jemmingen. De prins van Oranje trekt over de Maas.

1572. De Watergeuzen veroveren Den Briel. Meer dan veertig steden in opstand. Mechelen, Zutphen en Naarden door de Spanjaarden geplunderd.

1573. Don Frederik neemt Haarlem in. Van Alkmaar begint de Victorie. Slag op de Zuiderzee. Vertrek van Alva.

1574. Slag op de Mookerheide. Beleg en ontzet van Leiden.

1579. Unie van Utrecht.

1581. Philips afgezworen.

V. De tijd der Republiek.

1584. Prins Willem van Oranje te Delft doodgeschoten.

1585—'87. De graaf van Leycester in Nederland.

1588. Ondergang der Onoverwinnelijke vloot.

1590—1594. Prins Maurits verovert vele steden.

1595. Eerste reis der Hollanders naar Java. Cornelis de Houtman.

1596—'97. Heemskerck en Barentsz overwinteren op Nova-Zembla.

17de eeuw. Gouden Eeuw. Grote bloei van handel, nijverheid en de kunst. Rembrandt en Vondel.

1602. Oprichting der Verenigde Oost-Indische Compagnie.

1609—1621. Twaalfjarig Bestand. Godsdiensttwisten. Dood van Johan van Oldenbarnevelt. Hugo de Groot op Loevesteijn gevangen gezet.

1625—1647. Frederik Hendrik stadhouder. 's-Hertogenbosch en Maastricht op de Spanjaarden veroverd.

1628. Piet Hein verovert de Spaanse Zilvervloot.

1639. Maarten Harpertsz. Tromp vernietigt een grote Spaanse vloot in de haven van Duins.

1648. De Vrede van Munster gesloten. Spanje erkent de Nederlanden als vrije en onafhankelijke landen.

1652–1654. Eerste Engelse oorlog. Johan de Witt raadpensionaris. Vrede van Westminster.

1665–1667. Tweede Engelse oorlog. Nieuw-Nederland verloren. Suriname veroverd. Vrede van Breda.

1672–1674 Oorlog met Frankrijk, Engeland, Munster en Keulen. Willem III tot stadhouder uitgeroepen. Johan en Cornelis de Witt vermoord. Vrede met Engeland, Munster en Keulen.

1678. Vrede met Frankrijk te Nijmegen.

1688–1697. Negenjarige oorlog. Stadhouder Willem III en zijn gemalin Maria, koning en koningin van Engeland.

1702–1713. Spaanse successie-oorlog. Vrede van Utrecht.

1740–1748. Oostenrijkse successie-oorlog. Bergen-op-Zoom door de Fransen veroverd. Vrede van Aken.

1747–1751. Prins Willem IV erfstadhouder over alle Nederlandse gewesten.

1751–1795. Stadhouder Willem V. Patriotten en Prinsgezinden.

1780–1784. Vierde Engelse oorlog. De Engelse kapers veroveren honderden onzer koopvaardijschepen.

1789. Begin der grote Franse omwenteling.

VI. De Franse tijd.

1795. Over de bevroren rivieren rukken de Franse legers ons land binnen. Prins Willem V vlucht naar Engeland. De Bataafse Republiek. Verbond met Frankrijk.

1799. Inval der Engelsen en Russen in Noord-Holland.

1805—1806. Rutger Jan Schimmelpenninck raadpensionaris.

1806—1810. Lodewijk Napoleon koning van Holland. Inval der Engelsen in Zeeland. Daendels op Java. De Grote Postweg aangelegd.

1810—1813. Ons land ingelijfd bij Frankrijk. Grote armoede. Continentaal Stelsel. Smokkelhandel. Conscriptie. Java verloren.

1813. Keizer Napoleon I bij Leipzig verslagen. Herstel onzer onafhankelijkheid. Van Hogendorp. Van Limburg Stirum. Van der Duyn van Maasdam. De prins van Oranje landt te Scheveningen.

VII. De tijd der Koningen.

1814. Ons land met België verenigd tot het koninkrijk der Nederlanden, onder koning Willem I.

1815. Napoleon verlaat het eiland Elba. Slagen bij Ligny, Quatrebras en Waterloo. Napoleon naar St.-Helena.

1830. Belgische opstand. Het Cultuurstelsel op Java ingevoerd.

1831. Tiendaagse veldtocht. Slagen bij Hasselt en Leuven. Tussenkomst der Fransen.

1839. Vrede met België. Eerste spoorweg in ons land tussen Amsterdam en Haarlem.

1840–1849. Koning Willem II aan de regering.

1848. Herziening der Grondwet. Jan Rudolf Thorbecke.

1849–1890. Regering van koning Willem III. De droogmaking der Haarlemmermeer voltooid. Grote uitbreiding van ons spoorwegnet. Het Noordzeekanaal en de Nieuwe Waterweg gegraven.

1873. Begin van de Atjeh-oorlog.

1890–1898. Regentschap van koningin Emma.

1898–1948. Regering van koningin Wilhelmina. Arbeidersbeweging. Tal van sociale wetten komen tot stand; o. a. de 8-urige arbeidsdag, leerplichtwet en ouderdomspensioen.

1914–1919. Wereldoorlog. Ons leger gemobiliseerd. Nederland neutraal. Kolennood. Schaarste aan levensmiddelen. Rantsoenering. Duurte der levensbehoeften. Vrede van Versailles.

1917. Herziening der Grondwet. Het algemeen kiesrecht ingevoerd.

1919. Het vrouwenkiesrecht in de Kieswet opgenomen.

1922. Het Hof van Internationale Justitie in het Vredespaleis gevestigd.

1924. Eerste vliegtocht Holland-Indonesië.

1930. De eerste Zuiderzeepolder drooggemaakt.

1932. De afsluitdijk voltooid. Noord-Holland met de Friese kust verbonden.

1934. Koningin Emma en prins Hendrik overleden.

1937. Prinses Juliana huwt met prins Bernhard van Lippe-Biesterfeld.

1939–1945. Tweede wereldoorlog. Schaarste der levensmiddelen. Rantsoenering.

10—14 Mei 1940. Het Duitse leger overrompelt ons land. De Koninklijke familie en de Regering wijken uit naar Engeland. Rotterdam door luchtbombardement gedeeltelijk verwoest. Ons leger geeft zich over.

1941. Jodenvervolging. Duizenden arbeiders naar Duitsland gevoerd. Vordering van metalen, radio's, fietsen, kleren, dekens enz. Ondergronds verzet. Gijzelaars- en concentratiekampen. Oorlog met Japan.

1942. Slag in de Java-zee. Schout-bij-nacht Doorman. De Japanners bezetten Indonesië en sluiten de Nederlanders in concentratiekampen op.

1944. De Geallieërden bevrijden het Zuiden van ons land. Walcheren onder water. Hongersnood en brandstoffenschaarste in de steden. Engelse luchtlandingstroepen pogen vergeefs ons te hulp te komen.

1945. Hulp van het Zweedse Rode Kruis. De Wieringermeerpolder onder water. Duitsland geeft de strijd op.
Ministerie Schermerhorn-Drees tot herstel en vernieuwing. Japan tot de vrede gedwongen. Oprichting van de Organisatie van de Verenigde Volken.

1946. Voortduren van rantsoenering en distributie voor brandstoffen, voornaamste levensmiddelen, textiel, schoenen, gas en electriciteit. Zwarte handel.

1947. Verbeterde ouderdomsvoorziening.

1948. Koningin Wilhelmina doet afstand van de troon ten behoeve van haar dochter Juliana. Europees Herstelplan (Marshallhulp).

1949. Benelux, Atlantisch Pact. De republiek „Indonesia" door Nederlandse troepen bezet.

UIT DE GESCHIEDENIS VAN INDONESIË VOOR DE KOMST DER NEDERLANDERS.

± 10 eeuwen v. Chr	De Bataks op Sumatra, de Dajaks op Borneo, de Toradja's op Celebes, Javanen en Soendanezen op Java.
Enige eeuwen v. Chr.	Zeevarende volken als Atjehers, Boeginezen en Makassaren vestigen zich als kooplui in Indonesië. Hindoe-volken uit Voor-Indië brengen er hun beschaving.
5de eeuw — 15de eeuw na Chr.	Levendige handel tussen de Archipel en China. Grote opbloei. De Javanen bouwen hun tempels; o.a. de Boroboedoer met zijn Boedda-beelden.
11de eeuw na Chr.	De Mohammedanen brengen een nieuwe godsdienst: de Islam.
± 1500.	De Portugezen stichten handelskantoren in Indonesië.

ENKELE JAARTALLEN UIT ONZE KOLONIALE GESCHIEDENIS.

1595–'97. Eerste tocht der Nederlanders naar Indonesië. Cornelis de Houtman.

1596–'97. Tocht „om de Noord" door Heemskerck en Barentsz. Overwintering op Nova-Zembla.

1598–1601. Olivier van Noort zeilt de aardbol om.

1602. Oprichting der Verenigde Oost-Indische Compagnie.

1619. Jan Pietersz. Coen sticht Batavia.

1621. Oprichting der West-Indische Compagnie.

1626. Stichting van Nieuw-Amsterdam, later de wereldstad New-York.

1642–'43. Abel Tasman ontdekt Van Diemensland en Nieuw-Zeeland.

1652. De Nederlanders aan de Kaap. Jan van Riebeek.

1667. Suriname op de Engelsen veroverd.

± 1700. De koffie-cultuur op Java.

1721–'22. Ontdekkingsreis van Jacob Roggeveen.

1798. Opheffing der V. O. C. De Bataafse Republiek erft haar bezittingen, maar ook al haar schulden.

1806. De Kaapkolonie voorgoed verloren.

1808–'11. Daendels op Java. De Groote Postweg aangelegd. Uitbreiding der koffie-cultuur.

1811. Java aan de Engelsen overgegeven.

1811–'16. De Engelsman Raffles bestuurt Java.

1825—'30. Opstand van Dièpo Negoro op Java. De Kock en Van Geen bedwingen de opstand.

1830. Invoering van het Cultuurstelsel door graaf Van den Bosch.

1860. De slavernij in Indonesië afgeschaft.

1873. Begin van de Atjeh-oorlog. Generaal Köhler sneuvelt.

1894. Expeditie naar Lombok onder generaal Vetter.

1896. Verraad van Toekoe-Oemar in Atjeh.

1903. De pretendent-sultan van Atjeh geeft zich met enige voorname hoofden aan de Nederlanders over.

1918. De eerste „Volksraad" in Indonesië geopend.

1924. Eerste vliegtocht der Nederlanders naar Indonesië. (Van der Hoop).

1931. Geregeld luchtvaartverkeer met Indonesië.

1942. De Japanners veroveren Indonesië.

1945. Japan verliest de oorlog. Indonesiërs op Java en Sumatra wensen onafhankelijkheid. Ze stichten de republiek „Indonesia".

1945—1949. Strubbelingen met de Indonesische Republiek. Oprichting van de staten: Oost-Indonesië, West-Borneo, Bangka e.a.

OVERZICHTEN.

A. De gravenhuizen, die over Holland geregeerd hebben:

I.	Het Hollandse huis.	922—1299.
II.	Het Henegouwse huis.	1299—1354.
III.	Het Beierse huis.	1354—1433.
IV.	Het Bourgondische huis.	1433—1482.
V.	Het Oostenrijkse huis.	1482—1581.

De regering van dit laatste stamhuis eindigde, doordat in 1581 de Staten-Generaal Philips II als landsheer afzwoeren.

B. Willem van Oranje.

Willem van Nassau (de Rijke). ⊂ Juliana van Stolberg.

Willem. 1533—'84. Jan de Oude. Lodewijk. Adolf. Hendrik.
is gehuwd geweest met:

1. Anna van Buren (zoon Philips Willem).
2. Anna van Saksen (zoon **Maurits.** 1567—1625).
3. Charlotte de Bourbon (zes dochters).
4. **Louise de Coligny** (zoon **Frederik Hendrik**).

Frederik Hendrik. 1584—1647 ⊂ Amalia van Solms.

Willem II. 1626—1650 ⊂ Maria Stuart, dochter van Karel I.

Willem III. 1650—1702 ⊂ Maria Stuart, dochter van Jacobus II.

Met Willem III stierven de nakomelingen van Willem de Zwijger in de mannelijke lijn uit.

Behalve een zoon liet Frederik Hendrik twee dochters na. Louise Henriëtte huwde met keurvorst Frederik Willem van Brandenburg, een der voorvaderen van de gewezen Duitse Keizer.

Albertine Agnes huwde met Willem Frederik, stadhouder van Friesland en Groningen.

C. De afstamming van Koningin Juliana.

Willem van Nassau ⊂ Juliana van Stolberg.

Willem van Oranje † 1584. Jan de Oude † 1606.

Frederik Hendrik † 1647. Ernst Casimir † 1632.

Albertine Agnes. ⊂ **Willem Frederik.** † 1664.

Hendrik Casimir II † 1696.

Jan Willem Friso † 1711.

Willem IV † 1751.

Willem V † 1806.

Koning Willem I † 1843.

Koning Willem II † 1849.

Koning Willem III † 1890.

Koningin Wilhelmina.

Koningin Juliana.

D. Enige der meest bekende Raadpensionarissen.

Paulus Buys.	1572—1585.
Johan van Oldenbarnevelt.	1586—1619.
Jacob Cats.	1636—1651.
Johan de Witt.	1653—1672.
Gaspar Fagel.	1672—1688.
Antonie Heinsius.	1689—1720.
Simon van Slingelandt.	1727—1736.

E. Enige der meest bekende Gouverneurs-Generaal

Pieter Both.	1610—'14.
Jan Pietersz. Coen.	1619—'23 en 1627—'29.
Antonie van Diemen.	1636—'45.
Johan Maetsuycker.	1653—'78.
Rijcklof van Goens.	1678—'81.
Cornelis Speelman.	1681—'84.
Willem van Outhoorn.	1691—1704.
Van Imhoff.	1743—'50.
Daendels.	1808—'11.
Van den Bosch.	1830—'33.
Van Heutsz.	1904—'09.
Idenburg.	1909—'16.
Van Limburg Stirum.	1916—'21.
Fock.	1921—'26.
De Graeff.	1926—'31.
De Jonge.	1931—'36.
Tjarda van Starkenborgh—Stachouwer.	1936—'45.
Van Mook.	1945—'49.

De Romeinse Keizer Augustus als veldheer.
(De eerste vorst, die over ons land geregeerd heeft).

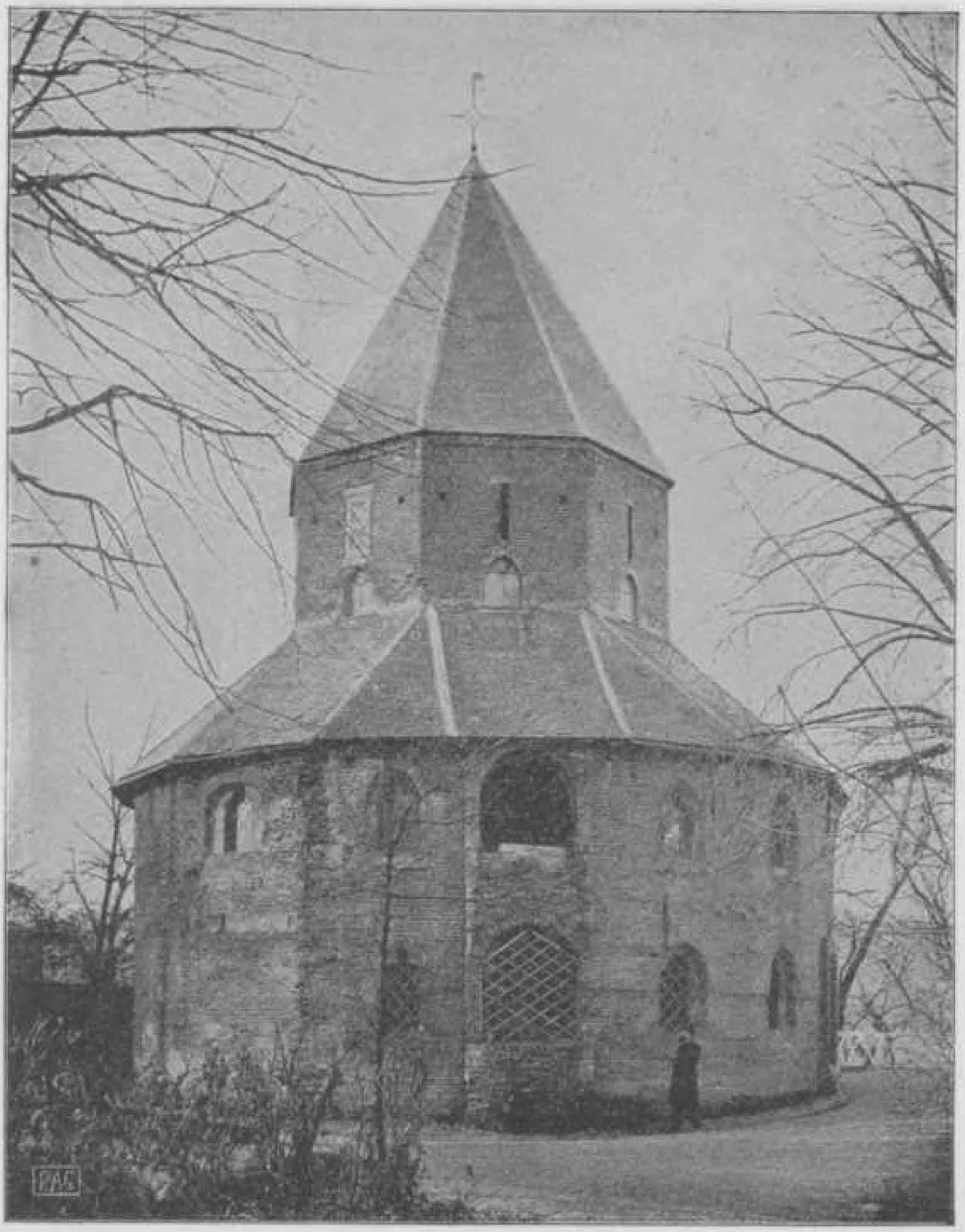

De Karolingische kapel te Nijmegen.
Deze kapel is gebouwd door Karel de Grote in het laatst der 8ste eeuw.

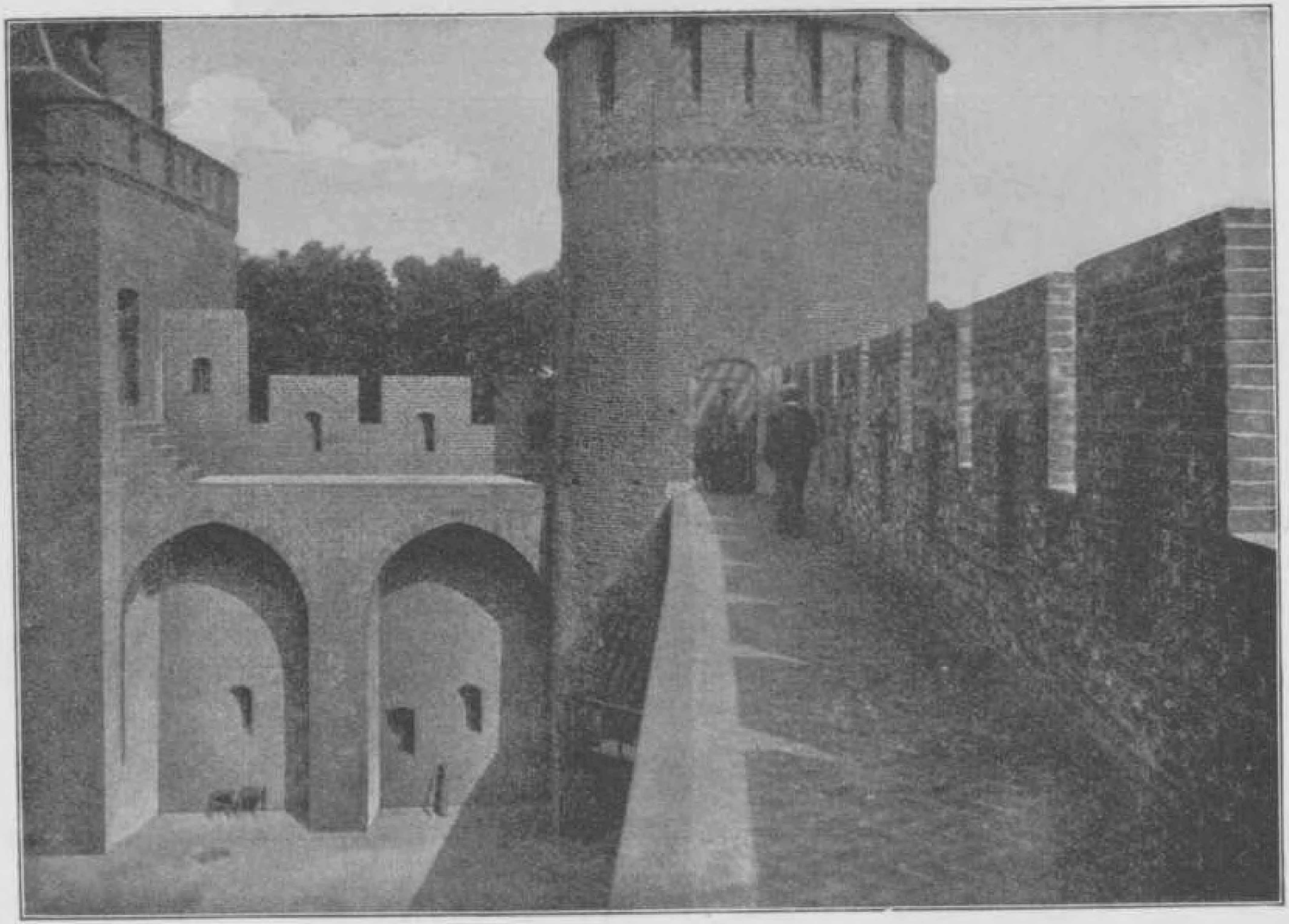

De weergang van het kasteel te Muiden.

Een tournooi.
(Versiering in een middeleeuws handschrift).

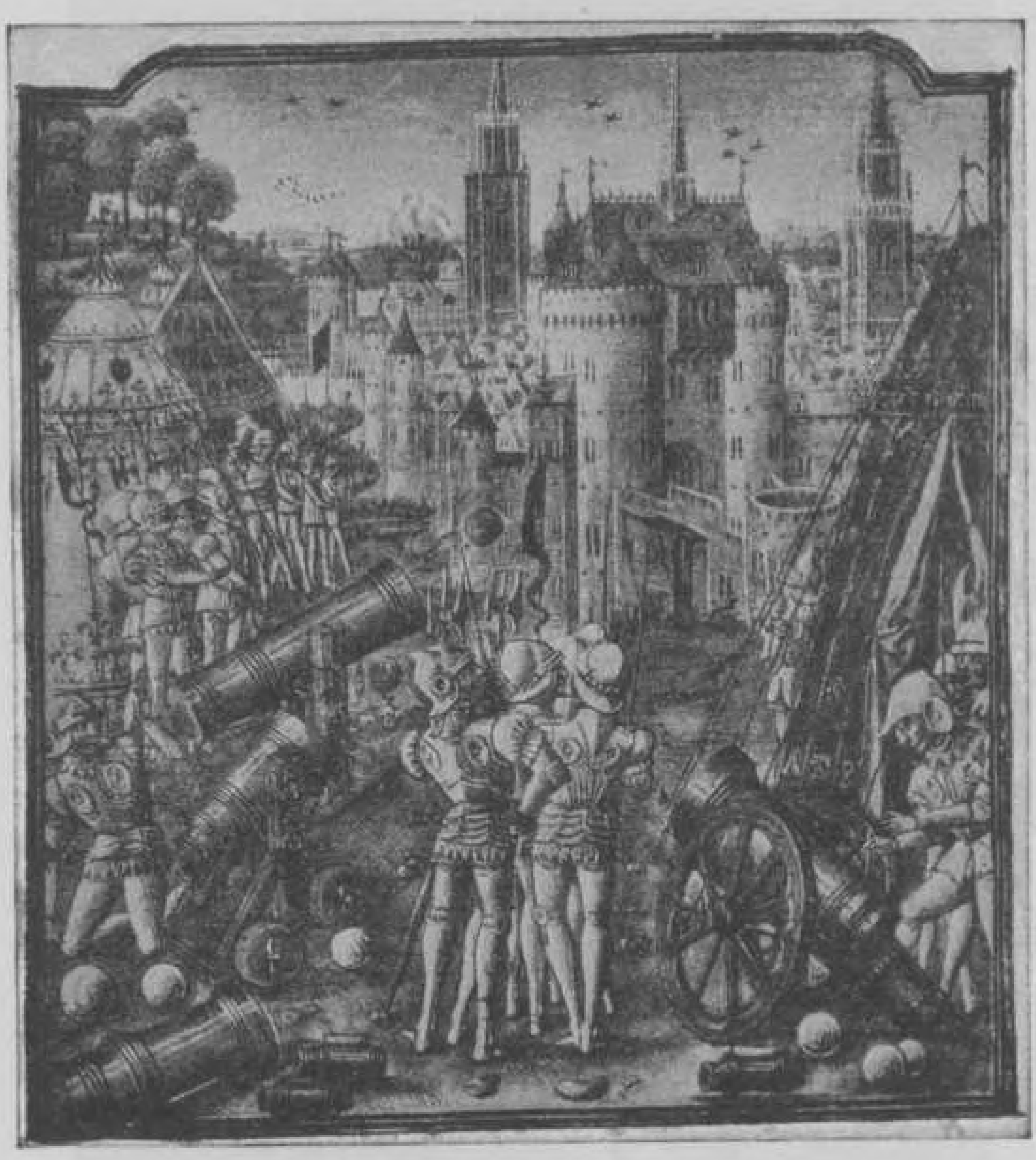

Belegering van een stad.
(Versiering in een middeleeuws handschrift).

Karel de Stoute, zoon van Philips de Goede.

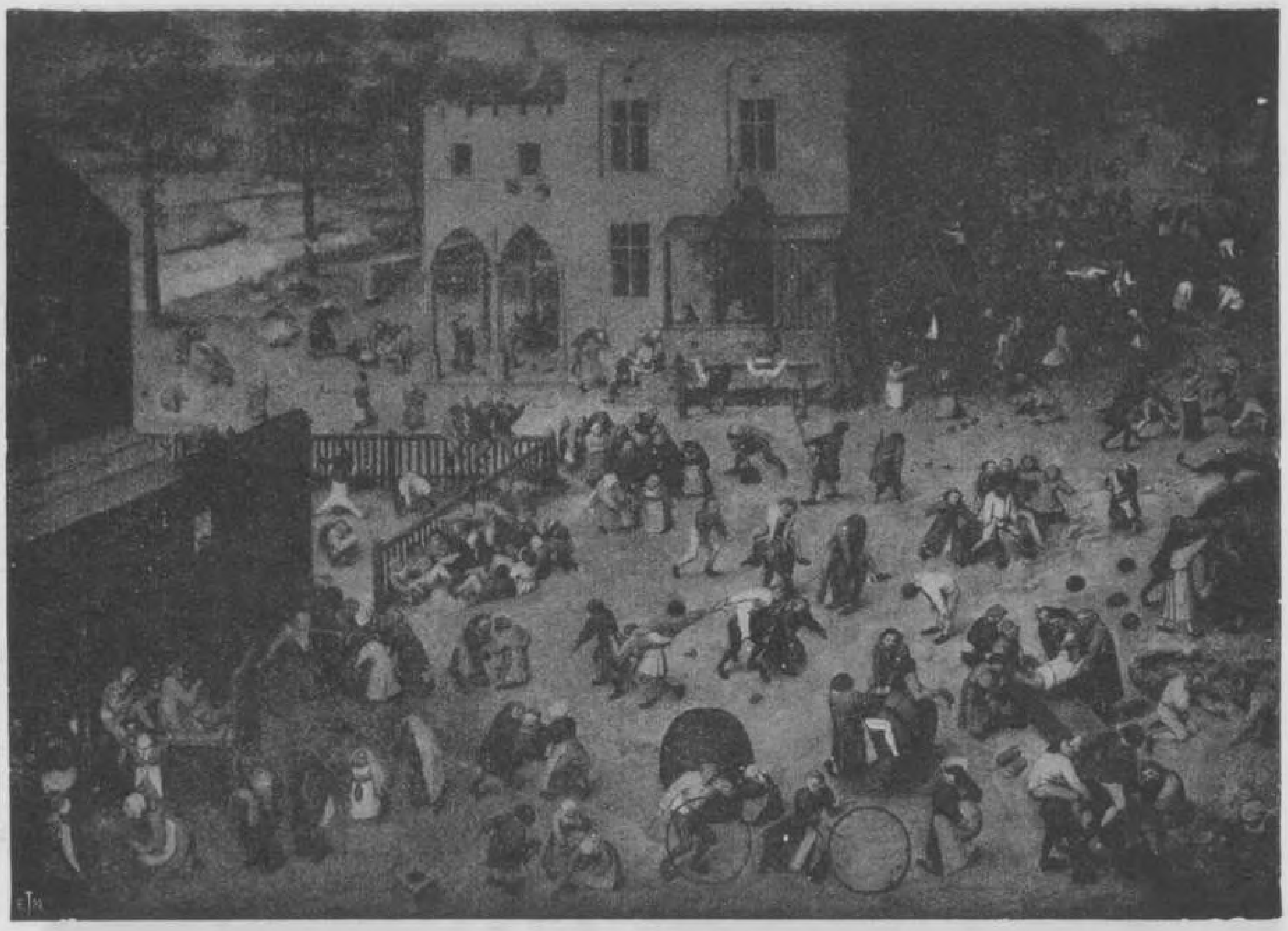

Kinderspelen in de 16e eeuw.

Margaretha van Parma. Landvoogdes tot aan de komst van Alva.

De Staalmeesters.
Een der meesterwerken van Rembrandt: De keurmeesters van het laken te Amsterdam.

Jan Steen.
Zoals de ouden zongen, zo piepen de jongen.

Hoe mooi ſtaat mij dit kransjen.

Meisje uit de 18e eeuw.

Jantje kreeg zijn hoed vol pruimen.

Jongen uit de 18e eeuw.

Schooltje uit de 18e eeuw.

Het dansen om de vrijheidsboom in 1795.

Postkoets in de 19e eeuw.

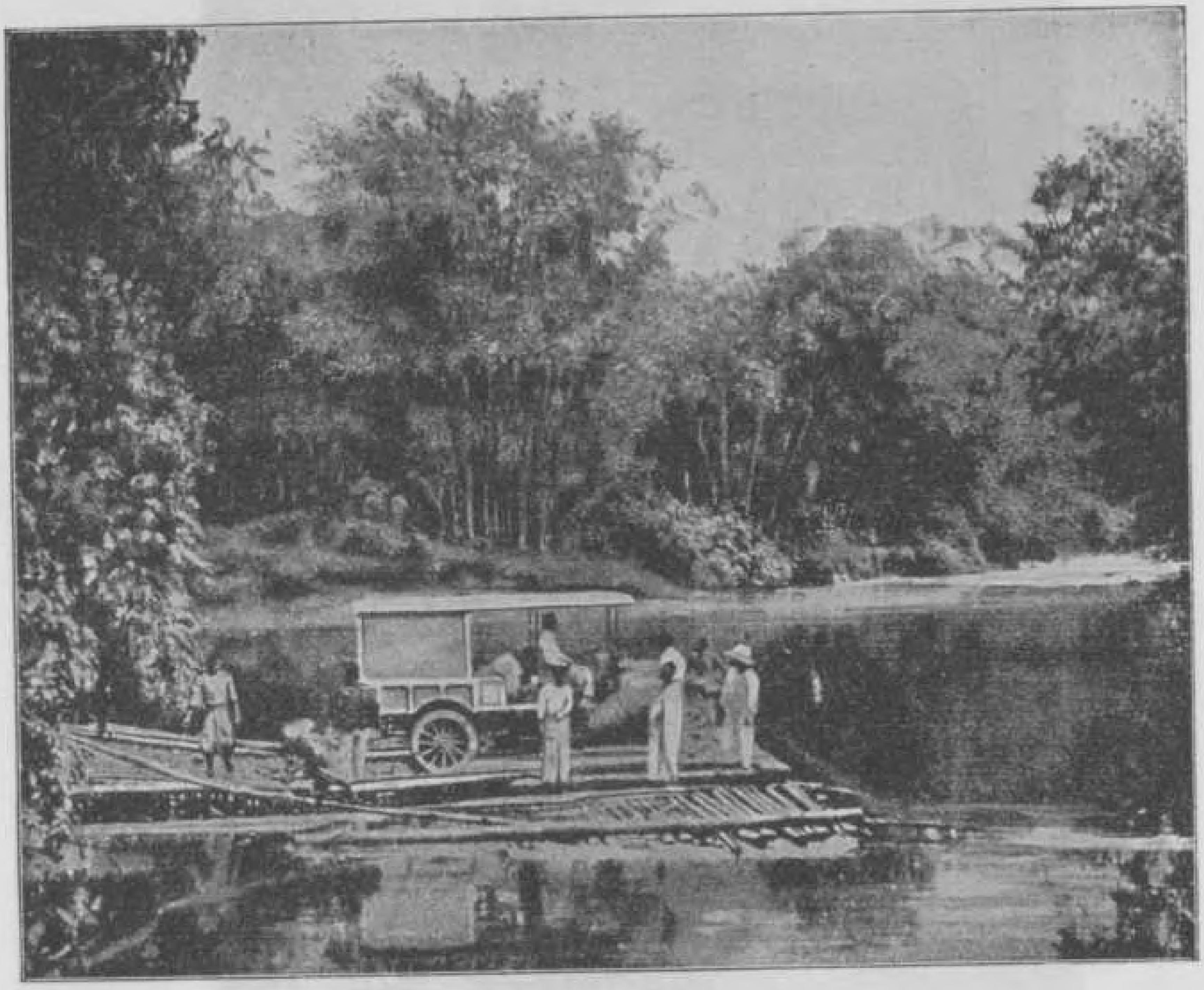

Postauto, op een vlot een rivier in Sumatra overstekende.

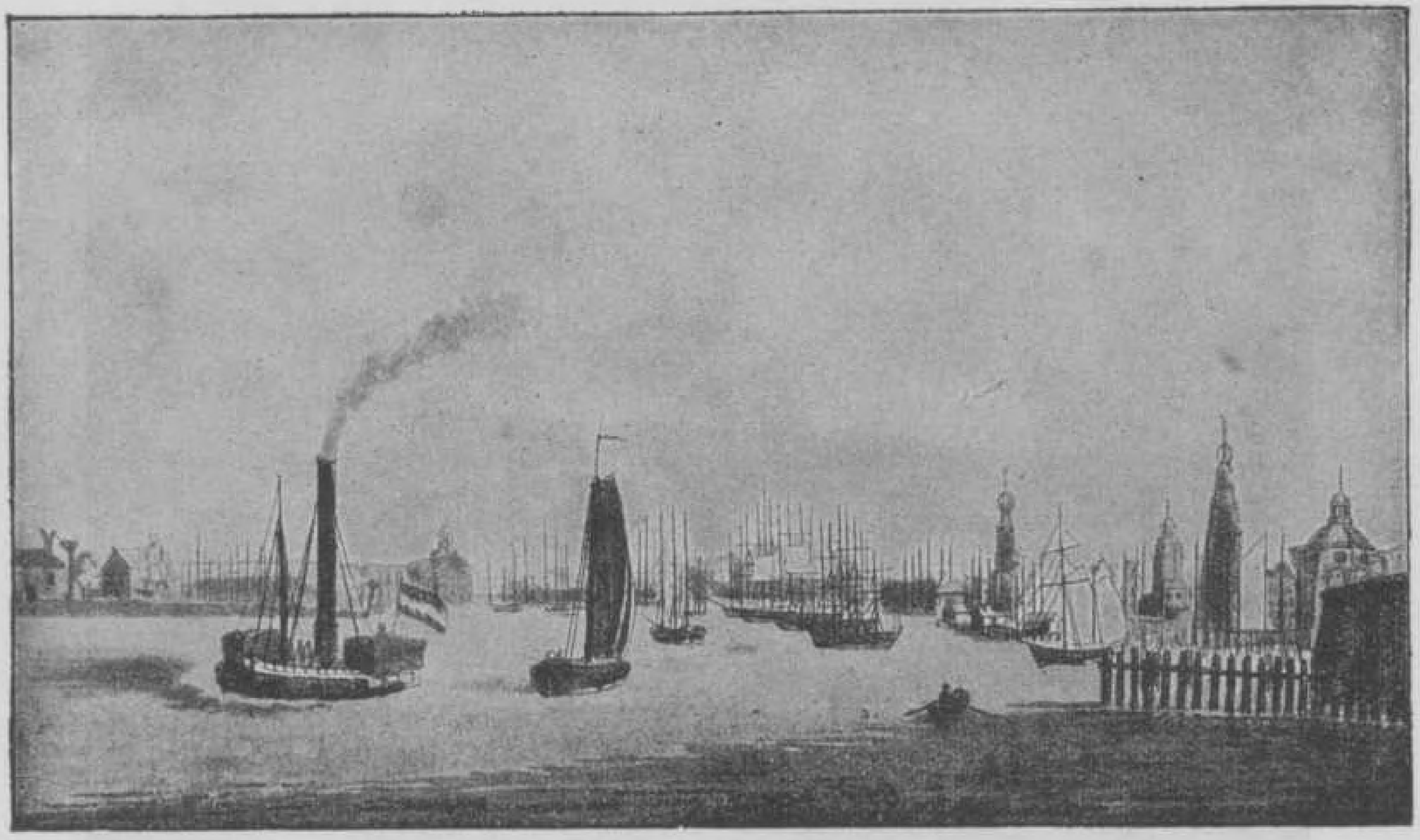

De eerste stoomboot op het IJ voor Amsterdam, 1816.

Het eerste rijwiel omstreeks 1817.

Anton Mauve. Onder de dennen.

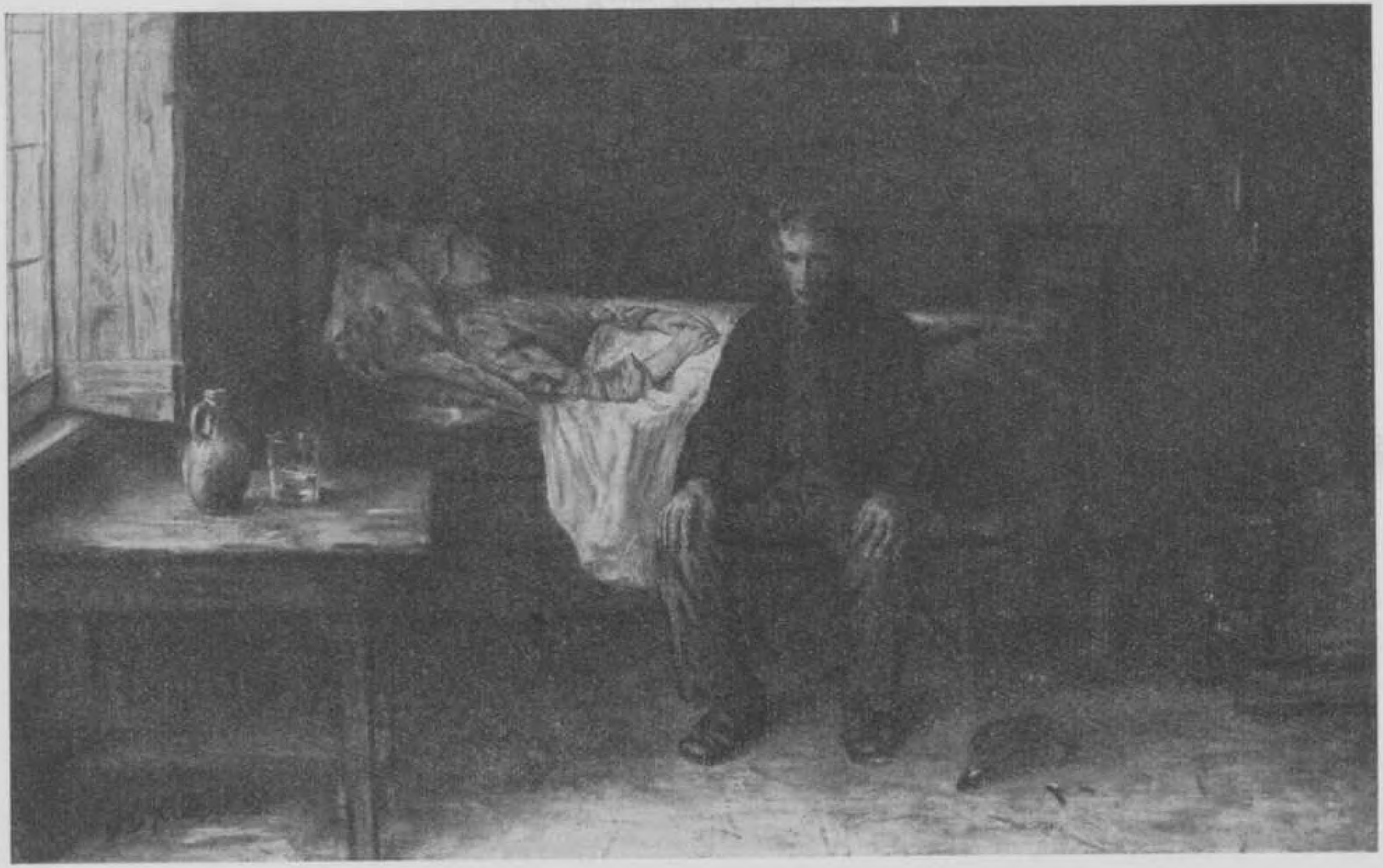

Jozef Israëls. Alleen in de wereld. Museum Mesdag. 's-Gravenhage.

OPENBARE KENNISGEVING.

LANDWEER.

OPROEPINGSTELEGRAM.

De Burgemeester der gemeente *Amsterdam* ontvangen hebbende van den Minister van Oorlog onderstaand telegrafisch bericht:

ALLE LANDWEERMANNEN MET SPOED OPKOMEN.

Datum van opkomst *één Augustus 1914*

Roept dientengevolge de VERLOFGANGERS van de LANDWEER van alle lichtingen, in deze gemeente verblijf houdende, op, om zich op den dag en op de wijze als voor hunne opkomst onder de wapenen met spoed is vastgesteld, naar de voorgeschreven plaats van opkomst te begeven.

Zij worden voorts opmerkzaam gemaakt, dat deze openbare kennisgeving rechtens voldoende is en dus den verlofganger bij niet opkomst in verzuim stelt.

Amsterdam den *31 Juli 1914*

De Burgemeester voornoemd

COURANT. — ONDERDAG 24 DECEMBER

5% Vrijwillige Leening

van den

Staat der Nederlanden

groot *f* 275.000.000.=

De inschrijvingen kunnen geschieden van

2 tot en met 11 Januari 1915

van des voormiddags 9 tot des namiddags 1 uur

op alle betaalmeesterskantoren, de kantoren van de ontvangers der directe belastingen in gemeenten waar geen betaalmeesterskantoor gevestigd is en de postkantoren op plaatsen, waar geen betaalmeester of ontvanger is gevestigd.

Stortingstermijnen: 8 Februari, 8 Maart, 7 April en 7 Juli 1915.

Voor verdere bijzonderheden raadplege men de „UITNOODIGING TOT DEELNEMING" met prospectus, welke op de bovengenoemde kantoren en op alle postkantoren (hulp- en bijkantoren inbegrepen) te verkrijgen is.

De Minister van Financiën,
TREUB.

De afsluitdijk, met het monument, opgericht op de plaats, waar de dijk 28 Mei 1932 werd gesloten.

Proclamatie van Hare Majesteit de Koningin

MIJN VOLK,

Nadat ons Land met angstvallige nauwgezetheid al deze maanden een stipte neutraliteit had in acht genomen en terwijl het geen ander voornemen had dan deze houding streng en consequent vol te houden is in den afgeloopen nacht door de Duitsche weermacht zonder de minste waarschuwing een plotselinge aanval op ons gebied gedaan. Dit, niettegenstaande de plechtige toezegging, dat de neutraliteit van ons land zou worden ontzien zoolang wij haar zelf handhaafden. Ik richt hierbij een vlammend protest tegen deze voorbeeldelooze schending van de goede trouw en aantasting van wat tusschen beschaafde staten behoorlijk is. Ik en Mijn Regeering zullen ook thans onzen plicht doen. Doet gij den uwen, overal en in alle omstandigheden, ieder op de plaats, waarop hij is gesteld, met de uiterste waakzaamheid en met die innerlijke rust en overgave waartoe een rein geweten in staat stelt.

WILHELMINA

BEVEL.

Op bevel der **Duitsche Weermacht** moeten alle mannen in den leeftijd van 17 t/m 40 jaar zich voor den arbeidsinzet aanmelden.

Hiervoor moeten **ALLE** mannen van dezen leeftijd onmiddellijk na ontvangst van dit bevel met de voorgeschreven uitrusting op straat gaan staan.

Alle andere bewoners, ook vrouwen en kinderen, moeten in de huizen blijven totdat de actie ten einde is. De mannen van de genoemde jaargangen, die bij een huiszoeking nog in huis worden aangetroffen, worden gestraft, waarbij hun particulier eigendom zal worden aangesproken.

Bewijzen van vrijstelling van burgerlijke of militaire instanties moeten ter contrôle worden meegebracht. Ook zij, die in het bezit zijn van zulke bewijzen, zijn verplicht zich op straat te begeven.

Er moeten worden medegebracht: warme kleeding, stevige schoenen, dekens, bescherming tegen regen, eetgerei, mes, vork, lepel, drinkbeker en boterhammen voor één dag.

De dagelijksche vergoeding bestaat uit goeden kost, rookartikelen en loon volgens het geldende tarief.

Voor de achterblijvende familieleden zal worden gezorgd.

Het is aan alle bewoners der gemeente verboden hun woonplaats te verlaten.

Op hen, die pogen te ontvluchten of weerstand te bieden, zal worden geschoten.

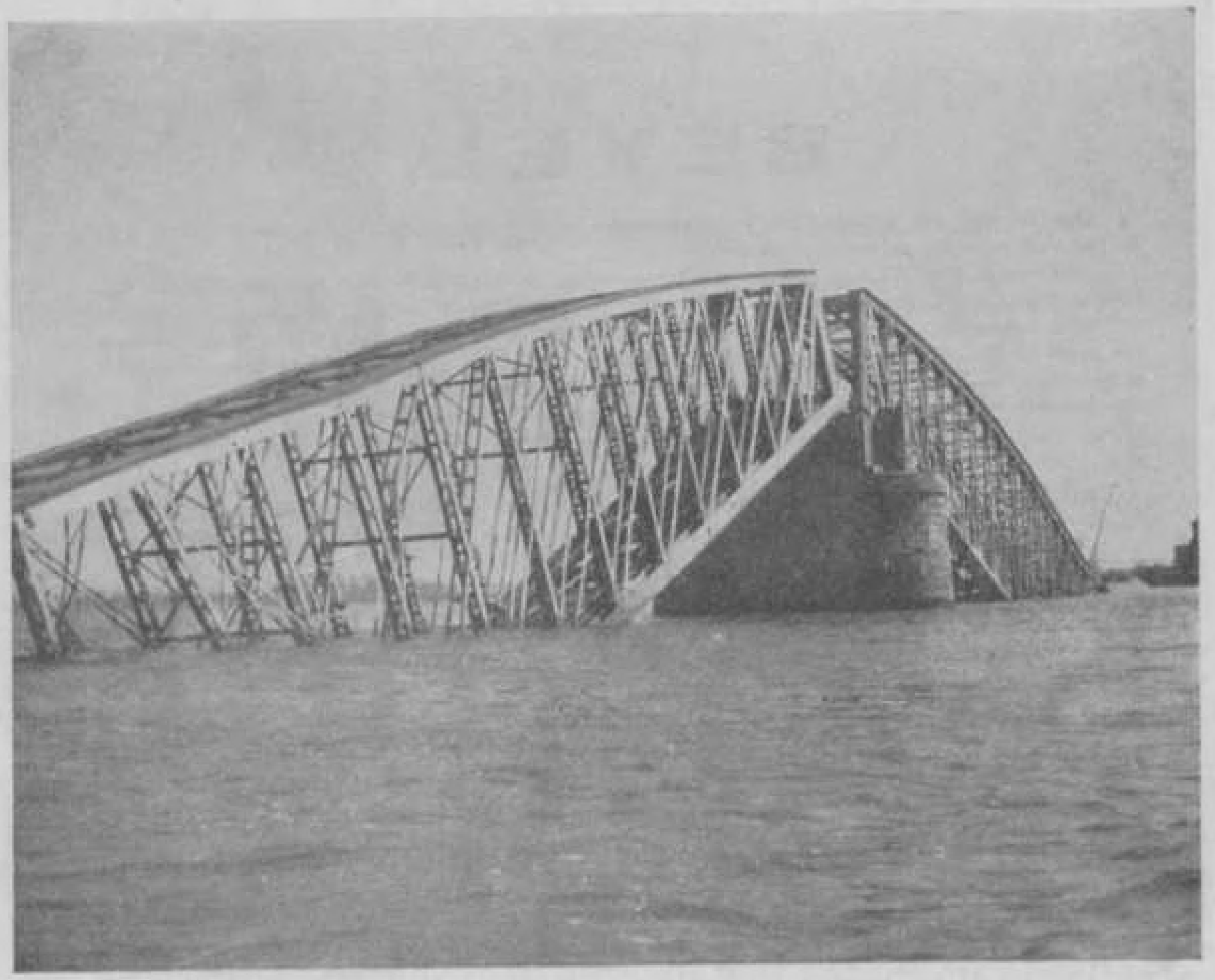

Eén van de vele vernielde bruggen tijdens de 2de Wereldoorlog.

UITGAVE VAN J. B. WOLTERS — GRONINGEN, BATAVIA

SCHOOLPLATEN

VOOR DE VADERLANDSE GESCHIEDENIS

door J. W. DE JONGH,

H. WAGENVOORT en J. J. MOERMAN

Naar oorspronkelijke aquarellen van J. Hoynck van Papendrecht, Gerard van Hove, J. H. Isings, C. Jetses, W. C. Staring, N. van der Waaij, G. Westerman en J. J. R. de Wetstein Pfister

(Grootte 83 bij 111 cm)

1. De Romeinen in ons land. (Een nederzetting bij een vesting).
2. Ludger predikt in de Groninger Gouwen, 785.
3. Aan het hof van Karel de Grote.
4. De Noormannen voor Dorestad.
5. Ter Kruisvaart.
6. Floris V door de edelen gevangen genomen.
7. Belegering van een Kasteel. (Huis te Voorst, 1362).
8. In een Middeleeuws Klooster.
9. Een stad in de Middeleeuwen.
10. Luther op de Rijksdag te Worms, 1521.
11. Karel V doet afstand van de regering.
12. Een Hagepreek bij de Hoornbrug bij Rijswijk, Augustus 1566.
13. De Prins trekt over de Maas, 1568.
14. Leiden's ontzet, 1574.
15. Een vergadering van de Nationale Synode te Dordrecht, 1619.
16. Een zomermiddag met de Muiderkring.
17. 's-Hertogenbosch door Frederik Hendrik belegerd, 1629.
18. Ter Walvisvaart.
19. Op de Dam, omstreeks 1665.
20. Krijgsraad vóór de Vierdaagse zeeslag, 1666.
21. Tocht naar Chattam, 1667.
22. De Grote Vergadering, 1651.
23. Aan de Hollandse Waterlinie, 1672.
24. Czaar Peter de Grote bezoekt een buitenplaats aan de Vecht, 1717. (Gezicht op het huis en de rivier).
25. Czaar Peter de Grote bezoekt een buitenplaats aan de Vecht, 1717. (Gezicht op de tuin en de waterwerken).
26. De Fransen onder Pichegru trekken de bevroren rivieren over, 1795.
27. Hollandse Infanterie bij de bruggen over de Berezina, 1812.
28. Intocht van Willem I te Den Haag, 1813.
29. Voor honderd jaar.
30. Stadsleven tegen het midden der 19de eeuw.

Prijs per plaat, met geïllustreerde toelichting, geplakt op zwaar carton,
met aluminium hoeken . . . . f 6,75
gevoerd met papier, met afneembare stokken (systeem Keiser) . . . - 8,50
Geïllustreerde toelichting afzonderlijk . . . . - 0,60

„Voor honderd jaar". Een heel mooie plaat. Ieder onderdeeltje heeft iets typisch midden-19de eeuws. De handleiding bevat veel wetenswaardigs. Een mooi stuk werk. En goed uitgevoerd ook. *Chr. Volksonderwijs.*

UITGAVE VAN J. B. WOLTERS — GRONINGEN, BATAVIA

UITGAVEN VAN J. B. WOLTERS — GRONINGEN, BATAVIA

J. W. DE JONGH en A. G. VAN POELJE

EENVOUDIGE LEERGANG VOOR HET GESCHIEDENISONDERWIJS OP DE LAGERE SCHOOL

HERZIEN EN BIJGEWERKT DOOR J. OTTE

Geïllustreerd door C. JETSES, J. H. ISINGS en W. K. DE BRUIN

KLEINE VADERLANDSE GESCHIEDENIS, A, voor het 5e leerj., van de oudste tijden tot heden, met zw. en 2 gekl. plaatjes, 17e herz. dr. f 1,25

VRAGENBOEKJE, behorende bij de Kleine Vad. Gesch., A, 9e dr. . . - 0,45

VEERTIG JAARTALLEN, behorende bij de Kleine Vaderl. Geschiedenis, A, geïllustreerd door C. Jetses en J. H. Isings, 9e dr. . . . - 0,50

KLEINE VADERLANDSE GESCHIEDENIS, B, voor het 6e leerjaar, van de oudste tijden tot heden.
Eerste deel, 15e druk . . . . - 1,00
Tweede deel, 15e druk . . . . - 0,90

VRAGENBOEKJE, behorende bij de Kleine Vaderl. Geschied., B, 10e dr. - 0,45

TACHTIG JAARTALLEN, behorende bij de Kleine Vaderl. Geschied., B, geïll. met reproducties naar „gelijktijdige" afbeeldingen, 18e dr. - 0,50

KERN DER VADERLANDSE GESCHIEDENIS. Eenvoudig leerboekje met vragen voor het zesde en zevende leerjaar, met kaartjes, 7e druk f 1,00

BEKNOPT LEERBOEKJE DER VADERLANDSE GESCHIEDENIS en der Algemene, voor zover deze daarmee in onmiddellijk verband staat, ter voorbereiding van het toelatingsexamen voor H.B.S., Gymnasia en Lycea, met kaartjes, 10e herz. en bijgewerkte druk - 1,25

GESCHIEDENISATLASJE VOOR DE LAGERE SCHOOL, 5e dr. ter perse

NIEUW JAARTALLENBOEKJE VOOR DE LAGERE SCHOOL, 7e dr. ter perse

UITGAVEN VAN J. B. WOLTERS — GRONINGEN, BATAVIA
630